

Factores que inciden en la delincuencia y la criminalidad

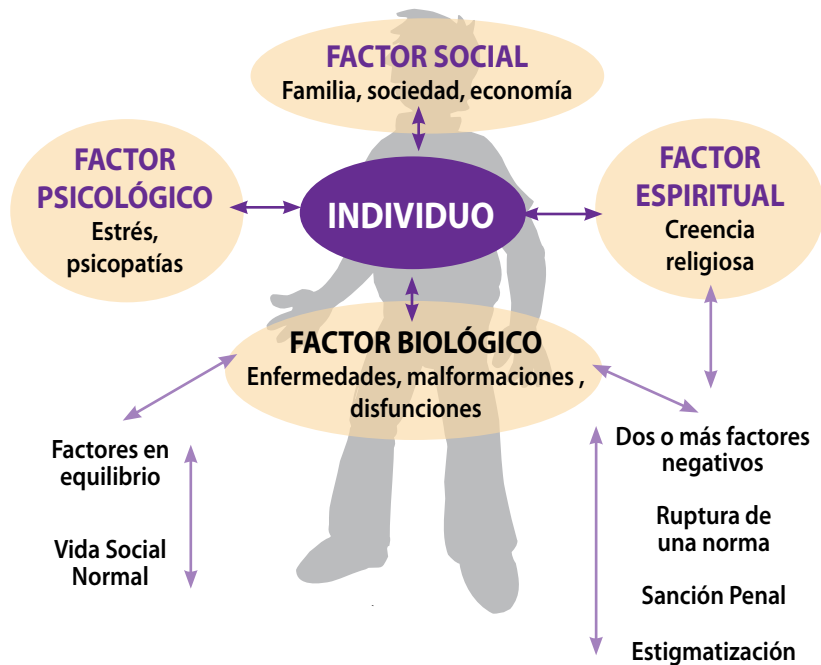

Bibliografía

Cirnes Zuniga, Sergio. Diccionario Jurídicos Temáticos: Criminalística y Ciencias Forenses . México, D.F. MX. Oxford. 6. 2000.

López, Rey. Arrojo, Manuel. Criminología: teoría delincuencia juvenil, prevención, predicción, y tratamiento.

M. Burgos, Álvaro. Sujeto y método. Medicina Legal de Costa Rica. Criminalística y Criminología. R344.9.

Marcó del Pont, Luis. Criminología. Investigación Criminológica. América Latina. ILANUD. San José, Costa Rica. ILANUD. INACIPE. 1983.

Montiel Sosa, Juventino. Criminalística. Criminalística. Medicina Forense. México, D.F. MX. Limusa. reimp.1990. t.2. t.2. 1985.

Personalidad delincencial

Estos son los 5 tipos de delincuentes que se conocen a nivel judicial:

- **OCASIONAL:** Persona que delinque esporádicamente.
- **PROFESIONAL O HABITUAL:** Utiliza la delincuencia como medio de vida. Analiza y prepara el delito a realizar.
- **SEXUAL:** Infringen normas relacionadas con la sexualidad.
- **PSICOPÁTICOS:** Individuos con trastornos mentales pero responsables penalmente (son conscientes de lo que hacen). Sociables superficialmente y en general, con antecedentes de violencia.
- **CUELLO BLANCO:** Funcionario público o privado que se aprovecha de su condición para infringir las leyes.



Créditos

Textos: Dirección de Seguridad Ciudadana.
Diseño gráfico: Luisa Paz y Olman Bolaños.
Ilustraciones: Luis Enrique Gutiérrez y Olman Bolaños.

Publicado gracias a la colaboración de:



SITIO DEL SUCESO



Tipos de sitios del suceso

El sitio del suceso es el lugar donde ha ocurrido un hecho que es materia de investigación policial. Existen tres tipos de sitio:

- **Abierto:** No está delimitado por paredes u otras construcciones. Por ejemplo, la montaña, un cafetal, un parque, una carretera, una plaza, etc.
- **Cerrado:** Su contorno está claramente delimitado por paredes y construcciones. Por ejemplo, una casa de habitación, un departamento, una oficina, etc.
- **Mixto:** Combinación de los anteriores.

Importancia de una adecuada protección del Sitio del Suceso

«El sitio del suceso es la fuente principal de donde una causa penal se sustenta y que permite al juzgador emitir un fallo con suficiente certeza. Este lugar nos dará la prueba física o indicio material que nos permita reconstruir la dinámica del hecho, identificar al autor o autores del hecho y la posible obtención de pruebas.»

Por esa razón, es de vital importancia proteger los sitios donde ocurren hechos delictivos y no dejar que sean modificados hasta que lleguen las autoridades competentes.

Guía práctica

para la descripción de sujetos sospechosos

CABELLO

- Color: negro castaño
 rubio cano
- Aspecto: rizado liso ondulado
- Corte: corto normal largo

CABEZA:

- Redonda Ovalada
 Plana Abultada atrás

CARA:

- Cuadrada Redonda Ovalada
 Ancha Larga

OJOS:

- Separados Juntos Redondos
 Orientales negros castaños
 azules verdes otros

NARIZ:

- Recta Chata Aguileña
 Respingada Grande Normal

CEJAS:

- Anchas Finas
 Rectas Arqueadas

OREJAS:

- Grandes Pequeñas
 Separadas Unidas

DESCRIPCIÓN DE PERSONAS, VEHÍCULOS Y OBJETOS

Observación y descripción

La actividad de observar y describir comprende tres procesos esenciales, que son:

Atención: Proceso por el cual somos alertados de un hecho por medio de un sonido, una señal, un olor, un gusto o sensación de tacto.

• **Percepción:** Cuando se comprende y entiende el hecho.

Informe: Es comunicar el hecho percibido.

Es de vital importancia, la manera en que estos tres procesos se llevan a cabo y el grado de destreza con que se realicen. Estos tres puntos unidos a una buena práctica, pueden lograr que el individuo realice una adecuada descripción, sin dejar de lado la frase que dice *"el tiempo que pasa es la verdad que huye"*.

En relación con la **descripción de personas**, los dos puntos principales a recordar son:

1. Determinar una o más características familiares, o facciones que la distinguan entre muchas persona, haciendo posible identificarlas.
2. Restringir la descripción a una información que realmente diga algo. Si la persona no tiene cicatrices, no deben mencionarse estas características, pues ello constituye una pérdida de tiempo al escribir "imperfecciones y marcas: ninguna", "bigote: ninguno", etc.

Al describir a una persona, debe tratar de alejarse de lo normal, del promedio, de lo común, y destacar algo distintivo.

Es menester resaltar que el objeto de cualquier investigación es la **identificación** de la persona sospechosa. El obtener una **descripción fiel** de un sospechoso es un fundamento básico a seguir en una investigación.

Descripción de personas

Sexo:	Masculino o Femenino.
Estatura:	Pequeño: hasta 160 cm, Mediano: de 161 a 170 cm, Alto: de 171 cm, en adelante.
Contextura:	Obeso, pesado, grueso, medio, delgado, muy delgado y demacrado.
Peso:	Aproximado.
Grupo étnico:	Caucásico, afroamericano, indígena, oriental, meztizo.
Tez:	Clara, oscura, tostada, colorada, amarilla, negra o café.
Edad:	Subjetiva, calcular según la fecha de nacimiento en múltiplos de cinco.
Marcas Particulares:	Según la ubicación en el cuerpo (Cicatrices, lunares, tatuajes, manchas, malformaciones).
Vestimenta:	Estilos y colores (Sombrero, gorra, boina, pañuelo, lentes, aretes, cadenas, saco, jacket, camisa, pantalón, zapatos.)
Postura:	Erguida, encorvada, jorobada.
Caminado:	Pasos largos, cortos, rápidos, lentos, cojea, usa bastón o muletas.
Nombre y Sobrenombre:	_____
Nacionalidad:	Origen y residencia.



Descripción de Vehículos

Instrucciones:

De las siguientes características, marque las que usted observó en vehículo (s) sospechoso (s).

Principales características

Tipo:

Bicicleta	Motocicleta
Cuadraciclo	Automóvil
Camión	Autobús

Marca _____

Modelo _____

Placa _____

Color _____

Estilo:

2 puertas	3 puertas
4 puertas	5 puertas
Pick Up	Adral
Van	Jeep

a) Protección de un Sitio de Suceso Abierto

Caso: Atropello

- Observar y escuchar (características del vehículo).
- Activar la red telefónica (siguiendo los pasos aprendidos en Medidas Preventivas)
- Llamar a la autoridad competente (policía, bomberos, Cruz Roja).
- Ingresar al sitio para corroborar la situación en que se encuentra la víctima, trazando un camino con el cual entrar y salir.
- **IMPORTANTE!** No tocar ni mover NADA y solo la o las personas que tengan conocimiento de PRIMEROS AUXILIOS pueden ayudar a la víctima. Si usted no tiene el conocimiento para atender esa emergencia espere a que llegue alguna persona que si lo tenga y no ponga en riesgo la vida de esa persona.
- Acordonar el área del suceso con cinta amarilla, protegiendo un perímetro de 50 metros en la medida de lo posible.
- El sitio del suceso deberá ser entregado al órgano competente (policía administrativa o policía judicial).

NOTA: Si el lugar del hecho está en una curva será necesario utilizar conos, triángulos o que alguna persona se encargue de informar a los conductores lo sucedido.

b) Protección de un Sitio de Suceso Cerrado

Caso: Robo en casa

- Observar y escuchar (características del delincuente, vehículo utilizado).
- Activar la red telefónica y sistemas de comunicación (siguiendo los pasos aprendidos en Medidas Preventivas).
- Llamar al 9-1-1.
- Ingresar al sitio para corroborar la situación, trazando un camino con el cual entrar y salir: Recuerden no tocar ni mover NADA.
- Cerrar las puertas y ventanas protegiendo con cinta amarilla.
- El sitio del suceso deberá ser entregado al órgano competente (policía administrativa o policía judicial).

NOTA: Si al llegar a su casa Usted encuentra la puerta y ventanas forzadas no ingrese a la vivienda; diríjase a la casa de algún vecino e inicie el procedimiento aprendido en medidas preventivas.

- SEXO:** Masculino Femenino
- ESTATURA:** Pequeño Mediano Grande
- GRUPO ÉTNICO:** Caucásico Afroamericano
- Indígena Oriental Meztizo
- VOZ:** Fina ronca timbrada
- CONTEXTURA:** Delgado Grueso
- MARCAS PARTICULARES:** Cicatrices Lunares
- Tatuajes Otras marcas
- VESTIMENTA:** Chaqueta Camisa Blusa
- Pantalón Falda Vestido
- Suéter
- ARMA UTILIZADA:** Pistola Revólver Navaja
- Cuchillo Escopeta recortada

Otra: _____



Criminalística

La Criminalística es la disciplina científica auxiliar del Derecho Penal. Se encarga del examen de los indicios materiales producidos en un hecho presuntamente delictuoso, para determinar la verdad real de lo sucedido. Se basa en las preguntas:

- *¿Dónde, cuándo, cómo, quién o quiénes perpetraron "X" delito?*



Ciencias auxiliares de la Criminalística:

- **Dactiloscopia:** Estudio de las huellas digitales o dactilares, que siempre son diferentes en todas las personas y a la vez, son inmutables e invariables.
- **Fotografía:** Técnica por la cual se deja plasmada visualmente una situación.
- **Balística:** Estudio referente a las armas de fuego y proyectiles utilizados en un delito.
- **Documentoscopia:** Técnica referente a la falsificación de documentos.
- **Planimetría:** Técnica por la cual se realiza todo un plano del sitio del suceso.
- **Medicina Legal:** Disciplina científica por la cual se comprueba la hora y la causa de muerte de una víctima.

MÓDULO DE CRIMINALÍSTICA BÁSICA



Interpretaciones Criminológicas del Delito

La **CRIMINOLOGÍA** se define como la ciencia que se encarga del estudio del delito como conducta humana y fenómeno social. Investiga las causas de la delincuencia, la prevención del delito, penas al tratamiento del delincuente y la víctima. Su pregunta fundamental es ¿Por qué?

DELITO: Se entiende por tal una conducta tipificada en un código legal, antijurídica y culpable, sometida a veces a condiciones objetivas de penalidad, imputable a una persona y sometida a una sanción penal.